



LICEO SCIENTIFICO STATALE G. SEGUENZA

Via S. Agostino n. 1 - 98122 Messina - Centralino: 090673569 - C.F. 80005740834
meps03000d@istruzione.it - meps03000d@pec.istruzione.it - www.seguenza.edu.it



Formazione sulle procedure di sicurezza anticontagio COVID-19 nella scuola

MESSINA, 21/05/2020

DIRIGENTE SCOLASTICO
PROF.SSA **LILIA LEONARDI**

MISURE ORGANIZZATIVE E DI SISTEMA (1)

Ingresso ed uscita dall'edificio

2

Considerate le caratteristiche strutturali dell'edificio scolastico, sono stati previsti percorsi dedicati di ingresso e di uscita dalla scuola

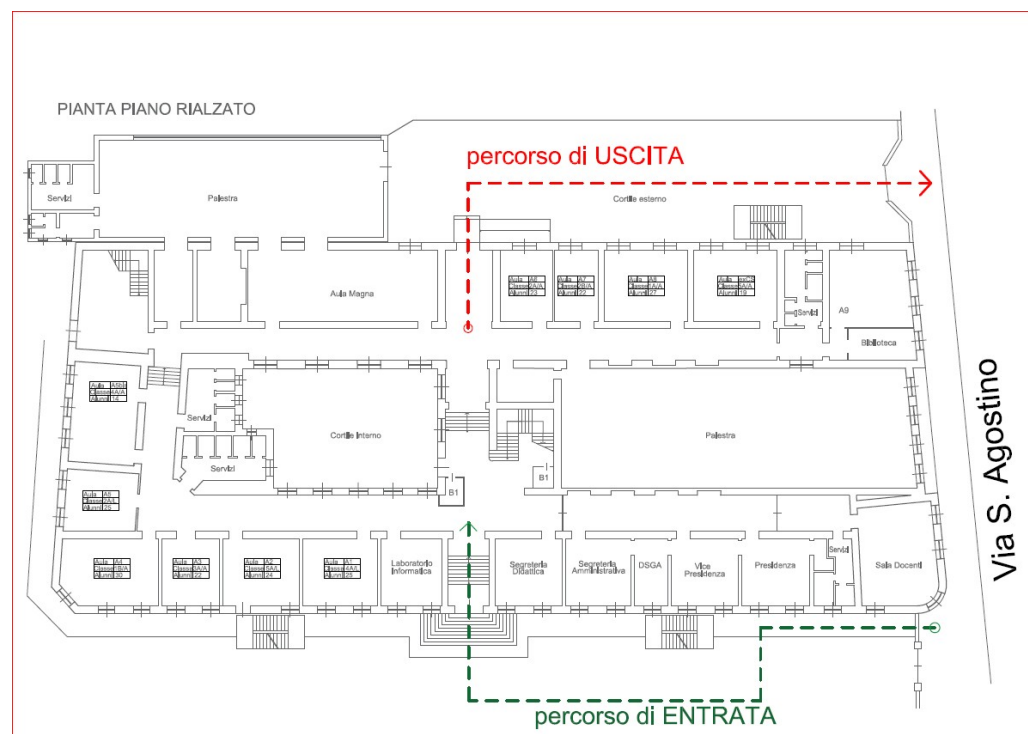

MISURE ORGANIZZATIVE E DI SISTEMA (2)

Ingresso ed uscita dall'edificio

3

I percorsi saranno identificati con opportuna segnaletica di "Ingresso" e "Uscita", in modo da prevenire il rischio di interferenza tra i flussi in ingresso e in uscita, mantenendo ingressi e uscite aperti.

ENTRATA

USCITA

MISURE ORGANIZZATIVE E DI SISTEMA (3)

Localizzazione dispenser di soluzione idroalcolica

4

Saranno disponibili prodotti igienizzanti (dispenser di soluzione idroalcolica) per i candidati e il personale della scuola:

- In corrispondenza dell'ingresso all'edificio scolastico
- In corrispondenza dell'accesso ad ogni locale destinato allo svolgimento della prova d'esame
- In corrispondenza dell'area della Segreteria e Sala Professori per permettere l'igiene frequente delle mani.



MISURE ORGANIZZATIVE E DI SISTEMA (4)

Caratteristiche dei locali per lo svolgimento Esami di Stato

5

I locali per lo svolgimento dell'esame di stato, sono stati individuati secondo le seguenti caratteristiche:

1. sufficientemente ampi in modo da consentire il distanziamento di seguito specificato
2. dotati di finestre per favorire il ricambio d'aria;

MISURE ORGANIZZATIVE E DI SISTEMA (5)

Assetto di banchi/tavoli e di posti a sedere destinati alla Commissione

La disposizione garantirà un distanziamento, anche in considerazione dello spazio di movimento, non inferiore a 2 metri:

1. Tra i membri della Commissione;
2. Tra il candidato e il componente della Commissione più vicino.
3. Tra l'eventuale accompagnatore, ivi compreso l'eventuale Dirigente tecnico in vigilanza, e gli altri soggetti presenti nel locale.

Dovrà essere garantito un ricambio d'aria regolare e sufficiente nel locale di espletamento della prova favorendo, in ogni caso possibile, l'aerazione naturale.

6

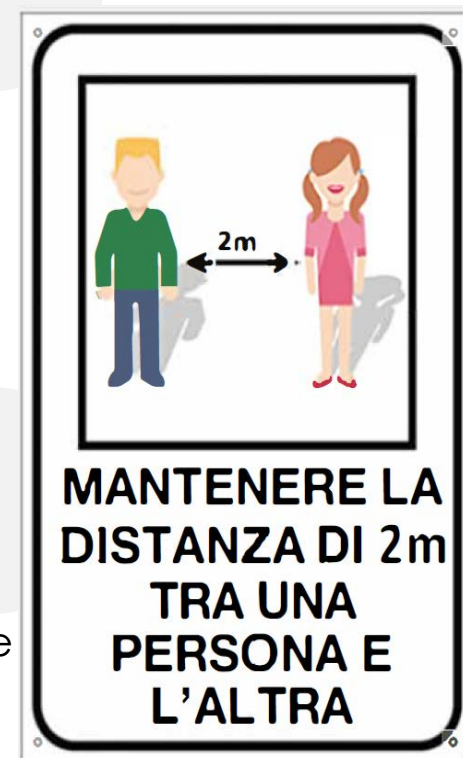

MISURE ORGANIZZATIVE E DI SISTEMA (6)

Dispositivi di protezione da garantire

Sarà garantita, per ogni componente della Commissione 1 mascherina chirurgica, per ogni sessione di esame (mattutina /pomeridiana).

Il Candidato e l'eventuale accompagnatore dovranno indossare una mascherina chirurgica o di comunità, di propria dotazione.

Non sono necessari ulteriori dispositivi di protezione.



MISURE ORGANIZZATIVE E DI SISTEMA (7)

Ambiente dedicato all'accoglienza e isolamento di eventuali soggetti sintomatici

L'aula al piano rialzato, ex biblioteca, (indicata nella sottostante piantina) viene individuata, come ambiente dedicato all'accoglienza e isolamento di eventuali soggetti (candidati, componenti della Commissione, altro personale scolastico) che dovessero manifestare una sintomatologia respiratoria e febbre.



MISURE ORGANIZZATIVE E DI SISTEMA (8)

Ambiente dedicato all'accoglienza e isolamento di eventuali soggetti sintomatici

In tale evenienza il soggetto verrà immediatamente condotto nel predetto locale, in attesa dell'arrivo dell'assistenza necessaria, attivata secondo le indicazioni dell'autorità sanitaria locale. Verrà, altresì, dotato immediatamente di mascherina chirurgica, qualora dotato di mascherina di comunità.



MISURE GENERALI PER TUTTO IL PERSONALE DI SEGRETERIA

Tutto il personale di Segreteria, in presenza di spazi comuni con impossibilità di mantenimento del distanziamento di almeno 2 metri, è obbligato ad indossare la mascherina chirurgica.

La Segreteria, ricevuto il calendario di convocazione dai Presidenti delle Commissioni d'Esame, lo pubblicherà sul sito della Scuola e lo notificherà al Candidato, mediante e-mail e verifica telefonica dell'avvenuta ricezione.

10



COLLABORATORI SCOLASTICI (1)

Misure di pulizia e di igienizzazione

I Collaboratori scolastici dovranno assicurare una pulizia **approfondita**:

1. dei locali destinati all'effettuazione dell'Esame di Stato
2. dell'androne
3. dei corridoi
4. dei bagni
5. degli uffici di segreteria
6. di ogni altro ambiente che si prevede di utilizzare.

COLLABORATORI SCOLASTICI (2)

Misure di pulizia e di igienizzazione

Le operazioni di pulizia devono avvenire quotidianamente e devono essere:

1. **Approfondita** ed effettuata utilizzando detergente neutro di superfici;
2. Particolarmente **accurata** sulle superfici più toccate quali maniglie e barre delle porte, delle finestre, sedie e braccioli, tavoli/banchi/cattedre, interruttori della luce, corrimano, rubinetti dell'acqua, pulsanti dell'ascensore, distributori automatici di cibi e bevande, ecc;
3. Ripetuta al termine di ogni sessione di esame (mattutina/pomeridiana) igienizzando le superfici e gli arredi/materiali scolastici utilizzati nell'espletamento della prova.

COMMISSIONE DI ESAME (1)

13

Ciascun componente della commissione convocato per l'espletamento delle procedure per l'Esame di Stato dovrà compilare il modello di autodichiarazione che gli verrà consegnato prima di accedere a scuola

AUTODICHIARAZIONE	
Il sottoscritto,	
Cognome	Nome.....
Luogo di nascita	Data di nascita
Documento di riconoscimento	
Ruolo (es. studente, docente, personale non docente, altro)	
nell'accesso presso Istituto Scolastico	
sotto la propria responsabilità (se maggiorenne) o di quella di un esercente la responsabilità genitoriale, dichiara quanto segue:	
-di non presentare sintomatologia respiratoria o febbre superiore a 37.5° C in data odierna e nei tre giorni precedenti;	
-di non essere stato in quarantena o isolamento domiciliare negli ultimi 14 giorni;	
-di non essere stato a contatto con persone positive, per quanto di loro conoscenza, negli ultimi 14 giorni.	
La presente autodichiarazione viene rilasciata quale misura di prevenzione correlata con l'emergenza pandemica del SARS CoV 2.	
Luogo e data	Firma

COMMISSIONE DI ESAME (2)

Nel caso in cui per il componente della Commissione sussista una delle condizioni soprariportate, lo stesso dovrà essere sostituito secondo le norme generali vigenti; nel caso in cui la sintomatologia respiratoria o febbrile si manifesti successivamente al conferimento dell'incarico, il Commissario non dovrà presentarsi per l'effettuazione dell'esame, comunicando tempestivamente la condizione al Presidente della Commissione al fine di avviare le procedure di sostituzione nelle forme previste dall'Ordinanza Ministeriale ovvero dalle norme generali vigenti.

All'ingresso della scuola non è necessaria la rilevazione della temperatura corporea.

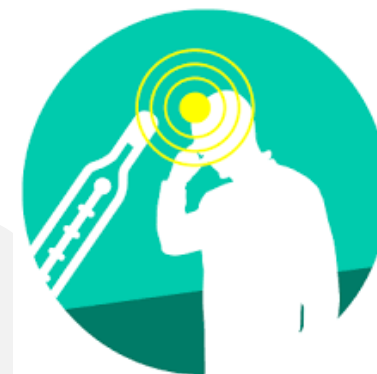

COMMISSIONE DI ESAME (3)

15

I componenti della Commissione dovranno indossare per l'intera permanenza nei locali scolastici mascherina chirurgica che verrà fornita dal Dirigente Scolastico che ne assicurerà il ricambio dopo ogni sessione di esame (mattutina /pomeridiana).

I componenti della Commissione, il candidato, l'accompagnatore e qualunque altra persona che dovesse accedere al locale destinato allo svolgimento della prova d'esame dovrà procedere all'igienizzazione delle mani in accesso. Pertanto, NON è necessario l'uso di guanti.



COMMISSIONE DI ESAME (4)

16

La Commissione dovrà predisporre un calendario per la convocazione dei candidati secondo una scansione oraria predefinita, per prevenire assembramenti di persone in attesa fuori dei locali scolastici, consentendo la presenza per il tempo minimo necessario.

Il calendario di convocazione dovrà essere comunicato preventivamente sul sito della scuola e con mail al candidato con verifica telefonica dell'avvenuta ricezione.

La Commissione dovrà assicurare all'interno del locale di espletamento della prova la presenza di ogni materiale/sussidio didattico utile e/o necessario al candidato.



CANDIDATO ALL'ESAME (1)

17

La convocazione del candidato avverrà secondo un calendario e una scansione oraria predefinita, al fine di prevenire assembramenti di persone in attesa fuori dei locali scolastici, consentendo la presenza per il tempo minimo necessario.



CANDIDATO ALL'ESAME (2)

18

Il calendario di convocazione sarà comunicato preventivamente sul sito della scuola e con mail al candidato con verifica telefonica dell'avvenuta ricezione.

Il candidato, qualora necessario, potrà richiedere alla scuola il rilascio di un documento che attesti la convocazione e che gli dia, in caso di assembramento, precedenza di accesso ai mezzi pubblici per il giorno dell'esame.



CANDIDATO ALL'ESAME (3)

Al fine di evitare ogni possibilità di assembramento il candidato dovrà presentarsi a scuola 15 minuti prima dell'orario di convocazione previsto e dovrà lasciare l'edificio scolastico subito dopo l'espletamento della prova. Il candidato potrà essere accompagnato **solo** da una persona.

All'ingresso della scuola non è necessaria la rilevazione della temperatura corporea.

19

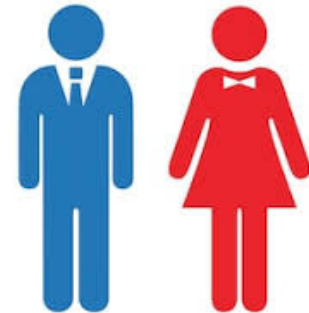



LICEO
SCIENTIFICO
STATALE
G. SEGUENZA

CANDIDATO ALL'ESAME (4)

20

All'ingresso della scuola non è necessaria la rilevazione della temperatura corporea. All'atto della presentazione a scuola il candidato e l'eventuale accompagnatore dovranno produrre un'autodichiarazione secondo il seguente modello:

AUTODICHIARAZIONE

Il sottoscritto,

Cognome Nome.....

Luogo di nascita Data di nascita

Documento di riconoscimento

Ruolo (es. studente, docente, personale non docente, altro)

nell'accesso presso Istituto Scolastico

sotto la propria responsabilità (se maggiorenne) o di quella di un esercente la responsabilità genitoriale, dichiara quanto segue:

- di non presentare sintomatologia respiratoria o febbre superiore a 37.5° C in data odierna e nei tre giorni precedenti;
- di non essere stato in quarantena o isolamento domiciliare negli ultimi 14 giorni;
- di non essere stato a contatto con persone positive, per quanto di loro conoscenza, negli ultimi 14 giorni.

La presente autodichiarazione viene rilasciata quale misura di prevenzione correlata con l'emergenza pandemica del SARS CoV 2.

Luogo e data

Firma



LICEO
SCIENTIFICO
STATALE
G. SEGUENZA

CANDIDATO ALL'ESAME (5)

21

Nel caso in cui per il candidato sussista una delle condizioni soprariportate, lo stesso non dovrà presentarsi per l'effettuazione dell'esame, producendo tempestivamente la relativa certificazione medica al fine di consentire alla Commissione la programmazione di una sessione di recupero nelle forme previste dall'Ordinanza Ministeriale ovvero dalle norme generali vigenti.

Il candidato e l'eventuale accompagnatore dovranno indossare per l'intera permanenza nei locali scolastici **una mascherina chirurgica o di comunità di propria dotazione**. Solo nel corso del colloquio il candidato potrà abbassare la mascherina assicurando però, per tutto il periodo dell'esame orale, la distanza di sicurezza di almeno 2 metri dalla Commissione d'esame.

Non sono necessari ulteriori dispositivi di protezione. Il candidato, l'accompagnatore e qualunque altra persona che dovesse accedere al locale destinato allo svolgimento della prova d'esame dovrà procedere all'igienizzazione delle mani in accesso.

Pertanto, NON è necessario l'uso di guanti.



CANDIDATO ALL'ESAME (6)

22

Indicazioni per i candidati con disabilità

Per favorire lo svolgimento dell'esame agli studenti con disabilità certificata sarà consentita la presenza di eventuali assistenti (es. OEPA, Assistente alla comunicazione); in tal caso per tali figure, non essendo possibile garantire il distanziamento sociale dallo studente, è previsto l'utilizzo di guanti oltre la consueta mascherina chirurgica.

I LAVORATORI « FRAGILI » (1)

23

Nel documento tecnico per lo svolgimento degli Esami di Stato, in riferimento all'adozione di misure specifiche per i lavoratori nell'ottica del contenimento del contagio da SARS-CoV-2 e di tutela dei lavoratori "fragili", si legge che sarà attivata quella che viene chiamata la "sorveglianza sanitaria eccezionale" contenuta all'articolo 83 del Decreto Rilancio.

I LAVORATORI « FRAGILI » (2)

Nell'articolo in questione si fa riferimento ai lavoratori "maggiormente esposti a rischio di contagio, in ragione dell'età o della condizione di rischio derivante da immunodepressione, anche da patologia COVID-19, o da esiti di patologie oncologiche o dallo svolgimento di terapie salvavita o comunque da comorbidità che possono caratterizzare una maggiore rischiosità."

I LAVORATORI « FRAGILI » (3)

25

Con nota del 28 maggio 2020

il Ministero afferma

“**Il dirigente scolastico**, sulla base delle documentazioni mediche prodotte dagli interessati, **identifica i docenti** che, in quanto “**lavoratori fragili**”, per come individuati ai sensi del paragrafo “Misure specifiche per i lavoratori” del Documento tecnico sulla rimodulazione delle misure contenitive nel settore scolastico per lo svolgimento dell’esame di Stato nella scuola secondaria di secondo grado”, **debbono poter utilizzare la modalità di cui all’articolo 26, comma 1, lett. c)** dell’O.M. sugli Esami di Stato.”

I LAVORATORI « FRAGILI » (4)

26

O.M. del 16 maggio 2020 sugli Esami di Stato

articolo 26, comma 1, lett. c), si legge

“nei casi in cui uno o più commissari d'esame siano impossibilitati a seguire i lavori in presenza, inclusa la prova d'esame, in conseguenza di specifiche disposizioni sanitarie connesse all'emergenza epidemiologica, **il presidente dispone la partecipazione degli interessati in videoconferenza o altra modalità telematica sincrona**”

INFORMAZIONE

Delle misure di prevenzione e protezione, di cui al presente documento, viene assicurata adeguata comunicazione alle famiglie, agli studenti, ai componenti la Commissione da realizzare on line (sito web scuola) e anche su supporto fisico ben visibile all'ingresso della scuola e nei principali ambienti di svolgimento dell'Esame di Stato entro 10 gg antecedenti l'inizio delle prove d'esame.



fine

MESSINA, 21/05/2020

Dirigente Scolastico
prof.ssa **LILIA LEONARDI**